

Vanførefonden

Årsberetning 2007/2008

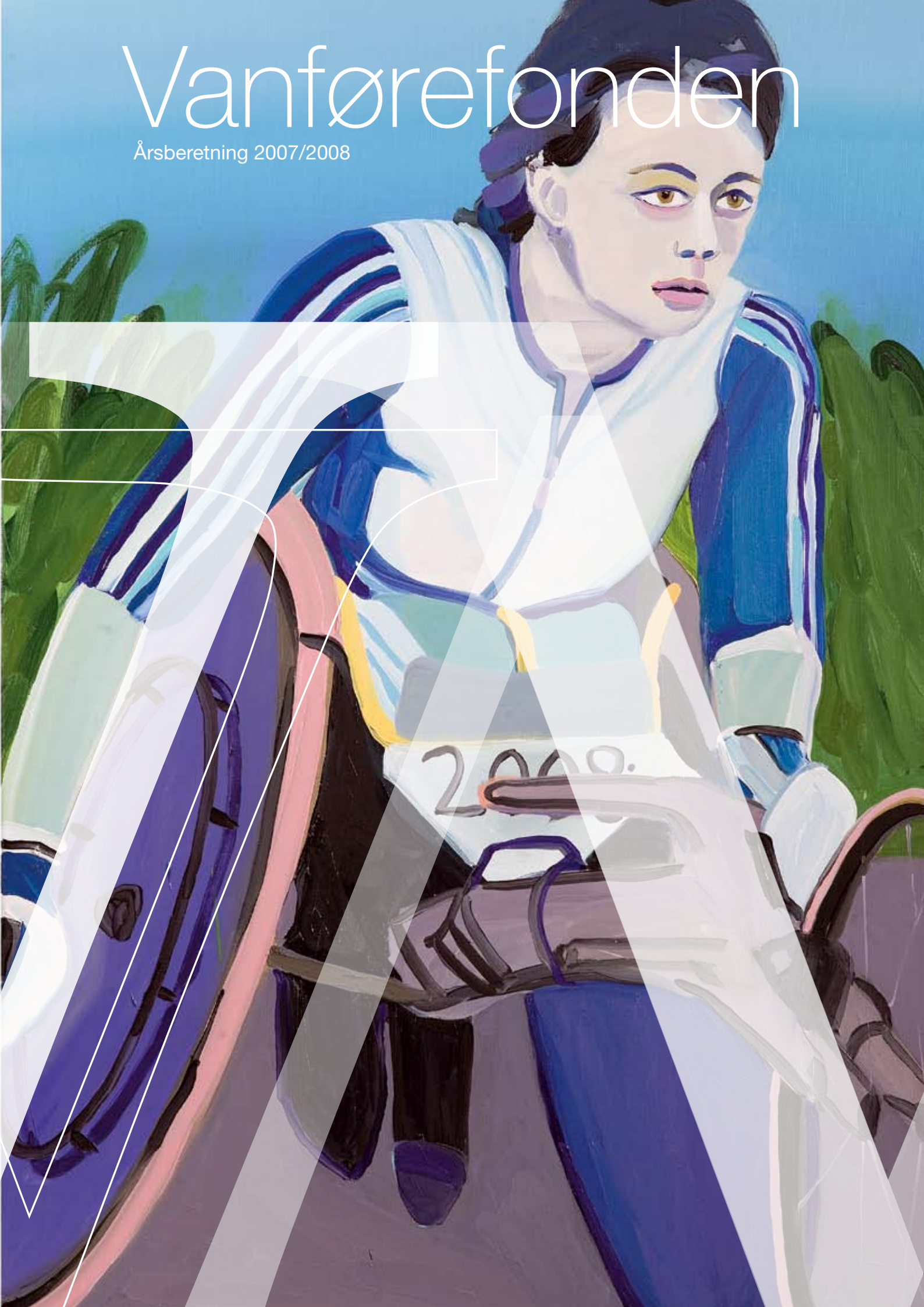

Forsidebillede:

Af Birgitte Støvring

Billedet illustrerer en kvinde på vej, men endnu ikke i mål.

Øjeblikket før hun når til sejr. Det interessante er kampen for at nå derhen. Troen på noget, og viljen til forhåbentlig at nå det.

Billeder er skænket til Dansk Handicap Idrætsforbund som støtte til De Paralympiske Lege.

Årsberetning

for Vanførefonden 2007/2008

Vanførefondens oprettelse og formål

Vanførefonden blev stiftet den 24. maj 1955 af statsminister Viggo Kampmann. Vanførefondens formål er bl.a. at støtte aktiviteter og anlæg for fysisk handicappede medborgere i det omfang sådan støtte ikke ydes af det offentlige.

Vanførefonden har i mere end 50 år støttet initiativer, som gennemgribende har været med til at forbedre vilkårene for fysisk handicappede i Danmark.



Formandens beretning

Af formand **Palle Simonsen**

Vanførefonden har i regnskabsåret 2007/2008 givet tilskud til 33 projekter. Fonden har uddelt 5.377.000 kr. mod 4.703.000 kr. året før. I beretningen nævnte Palle Simonsen traditionen tro nogle af de projekter Vanførefonden har støttet. Da det var hans sidste årsberetning, gjorde han også status over de forgangne år.



Forman Palle Simonsen

Studie rejser

Egmont Højskolens studierejser, der er et obligatorisk tilbud til skolens elever, har til formål at fremme elever med handicap, deres evne og lyst til bl.a. at gøre sig gældende i international sammenhæng samt at lære de praktiske forhold og lignende ved en udlandsrejse. I forårssemesteret går turene til Malta, Rom, Kina, Japan og Tanzania. Da det offentlige stort set ikke dækker lærernes og hjælperes deltagelse, er fondens tilskud på 180.000 kr. med til at turene kan gennemføres.

Handicapidræt

I forrige regnskabsår ydede vi støtte til Dansk Handicap Idræts-Forbund (DHIF) i forbindelse med forberedelse til Paralympiske Lege 2008 i Beijing. DHIF arbejder intensivt på den internationale handicappolitiske scene for at profilere og sikre idrætten for personer med svært fysisk handicap. I den forbindelse håber idrætsforbundet på at blive værter for "De Paralympiske Leges" generalforsamling i 2009, der kan blive en brik i spillet om, hvorvidt Danmark kan blive vært ved OL 2020 og dermed også vært ved Paralympiske Lege dette år. Såfremt legene placeres i Danmark, vil det sætte markant fokus på Københavns infrastruktur, og især tilgængeligheden til idrætsfaciliteter, til museer, kulturelle seværdigheder og ikke mindst på den kollektive trafik. Et fokus der kan betyde, at der vil ske store fremskridt på dette felt. Fondens støtte til projektet er på 100.000 kr.

I øvrigt kan jeg nævne, at vores trykte beretning, der udkommer til september, vil have en forside fra den kalender DHIF har udgivet i anledning af Paralympiske Lege i Beijing. DHIF har venligst givet os tilladelse til at benytte billedet, der viser en sportsudøvende kørestolsbruger.

Vanførefonden har også ydet tilskud til anden idræt, fx el-hockeystole, rugbykørestole og til et internationalt handicapsvømmestævne.

Handicapbiler

Mange bevægelseshandicappede er rådvilde, når de skal søge om og indrette en handicapbil. Reglerne er komplicerede og har, specielt i de senere år, været under stor forandring, og rådgivningen er desværre ofte mangelfuld også fra de offentlige myndigheder.

RYK – Rygmarvsskadede i Danmark - arbejder på at udgive en bog, der beskriver sagsgangen, betingelser for støtte, udskiftningsreglerne og administrativ praksis. Vanførefonden har ydet 75.000 kr. i økonomisk støtte.

Handicap og job

"Forbundet Kommunikation & Sprog" er i gang med et projekt, der kaldes "Handicap og job i praksis". Projektet går ud på, at jobsøgende med handicap kan mødes med rekrutterende virksomheder på en fordomsfri måde for begge parter. Til dette projekt er der ydet 100.000 kr.

Ph.d projekter om senfølger og tilgængelighed

For første gang i Vanførefondens historie har vi ydet støtte til ph.d. projekter. Der er tale om hele to projekter. Det første projekt hedder "For ung til at være gammel – en empirisk undersøgelse og teoretisk analyse af de psykiske reaktioner på senfølger efter polio, rygmarvsskade og cerebral parese". Den ph. d. studerende er Mette Nyrup, der i februar 2007 blev færdig uddannet som cand. psych. fra Københavns Universitet. Til dette projekt har fonden ydet 350.000 kr. over en fireårs periode. Mette er selv spastiker.

Det andet projekt hedder "Tilgængelighed i det offentlige rum. Bag projektet er Arkitektskolen Aarhus, der satser på at opgradere forskningen på tilgængelighedsområdet med to ph.d. stipendier. Eksempelvis kan tænkes projekter fra den planlægningsmæssige skala over kollektiv trafik, til udformning af transport-, hjælpe- eller kommunikations-systemer i bredeste forstand. Projektet forventes at løbe tre år, og fondens støtte er 400.000 kr. Arkitektskolen i Aarhus har tidligere arbejdet intensivt med tilgængelighedsprojekter, og har fra Kulturministeriet fået støtte til det ene ph.d. projekt, mens det andet finansieres med støtte fra private fonde.

Ferie og rejser

Atter i år er den største del af den ydede støtte gået til ferie og rejser for handicappede. "Dansk Handicap Forbund" har modtaget to mio. kr. til sommer- og juleophold på forbundets feriecenter Sct. Knudsborg på Fyn. Også andre arrangerer ferier for handicappede. Således har "Handicappede børns ferier" igen i år modtaget 50.000 kr. til grupperejser, "ASF- Dansk Folkehjælp" har fået 30.000 kr. og "Ungdommens Røde Kors" har modtaget 50.000 kr. Disse tilskud er med til at mange handicappede børn får mulighed for at få en god ferieoplevelse.

Toiletter, elevatorer og lifte

Tilgængeligheden i forsamlingshuse, højskoler og lignende er løbende noget, der trænger til forbedring, og i regnskabsåret har vi ydet støtte til syv handicaptoliletter og fem elevatorer/lifte. Denne form for støtte gives udelukkende på betingelse af, at forbedringerne som et minimumskrav overholder de krav, der er beskrevet i bygningsreglementet.

Personlegater

Som sidste punkt vedrørende uddelinger vil jeg nævne personlegaterne, der ydes til ferier, computere, vaskemaskiner eller blot som opmuntring i hverdagen. I året der er gået, har vi støttet 137 personer med i alt 523.000 kr.

Arv og bidrag

For at kunne yde alle disse tilskud, skal vi naturligvis også have nogle indtægter. Og på indtægtssiden kan jeg nævne, at med hensyn til modtagne arvemidler har året været rigtig godt. Vi har modtaget ca. 3 mio. kr. (mod 640.000 kr. sidste år) og dette beløb går som sædvanlig direkte ind i fondens formue.

Modtagne bidrag, der kan benyttes til uddeling, ligger i år på 1.084.000 kr. (mod 1.351.000 kr. sidste år). Af dette beløb udgør tips- og lottomidlerne 900.000 kr.

Afsked og tilbageblik

Det var så min sidste årsberetning. Det er naturligvis vemodigt, men alting har som bekendt en ende. Og det er vigtigt at slutte i tide.

Det har været 17 særdeles spændende og udfordrende år, og det har været en stor tilfredsstillelse at kunne bidrage til at forbedre forholdene for handicappede i det omfang, det har været muligt inden for vore rammer.

Når man ser på situationen, som den var i 1955, da Vanførefonden blev oprettet, sammenlignet med forholdene i dag, er der heldigvis sket en stor forbedring både af forholdene og synet på handicappede. Beretninger fra den tid er i dag svære at forstå, men det ændrer ikke på, at der også i dag stadig er lang vej til en reel ligebehandling, bl.a. fordi samfundet jo samtidig har ændret sig på dramatisk vis.

Derfor vil der også langt ud i fremtiden være et stort behov for Vanførefonden.

Ser man på de seneste år er sport, kultur og ferie kommet til at spille en stadig større rolle i vore uddelinger, men det er alligevel fortsat forbedring af tilgængeligheden i bred forstand, der vejer tungt.

I en undersøgelse for et par år siden om tilgængelighed i Norden kommer Danmark på en bundplads. Det er ret nedslående.

Jeg håber, at den nye FN-konvention, som Folketinget formentlig tilslutter sig i løbet af dette år kombineret med de nye kommunale Handicapråd, vil sætte skub i gennemførelse af forbedret tilgængelighed og egentlig ligebehandling. Der er lang vej endnu.

Hjertelig tak for den store tillid, der har været vist mig gennem de 17 år. Jeg ønsker al mulig held og lykke i de kommende år.

Vanførefondens Priser

Vanførefondens Forskerprisen 2008 gik til Seniorforsker, ergoterapeut, ph.d. Tove Borg

Forskerprisen er på kr. 100.000. Hvert år henvender Vanførefonden sig til landets universiteter og forskningsinstitutioner og anmoder om forslag til kandidater til forskerprisen, og hvert år kommer der mange gode forslag. Gunnar Schiøler havde atter den store glæde at uddele forskerprisen og sagde bl.a.

"Endnu engang har jeg den glæde og fornøjelse at stå her for at give Vanførefondens Forskerpris til en person, der har medvirket til at gøre tilværelsen lettere for mennesker med fysiske handicap.

Fysisk handicap kan være så mange ting, og det betyder også, at vi – heldigvis da – hver år får indstillinger af forskere, der beskæftiger sig med vidt forskellige områder. Det kan være alt fra grundvidenskabelige studier til forklaring og forebyggelse af specielle medfødte handicap til udvikling af bedre hjælpemidler, bedre tilgængelighed og bedre behandlingsmetoder.

Også i år spænder de emner, der er begrundelserne for de indstillinger, vi har fået, meget vidt. Det er meget opmuntrende hvert år at se på hvor mange steder og på hvor mange forskningsfelter, der arbejdes med emner, der vedrører fysiske handicap og måder til at minimere de konsekvenser, fysiske handicap får for de enkeltindivider, der rammes.

De indstillinger, som vi har kunnet glæde os over i år, berører så forskellige emner som sygdomsforskning, arbejdsmarkedsforhold, forskellige former for nedbrydning af kommunikationsbarrierer, genoptræning og rehabilitering.

Og det er inden for det sidste af disse områder, vi har kunnet finde årets modtager af forskerprisen, idet priskomiteens valg er faldet på seniorforsker, ergoterapeut, ph.d. Tove Borg, som er ansat ved Forskningsenheden på Hammel Neurocenter. Desuden fungerer Tove Borg som ekstern lektor både ved Syddansk Universitet og Århus Universitet tilknyttet masteruddannelserne i henholdsvis Rehabilitering og Humanistisk Sundhedsforskning og Praksisudvikling.

Hun er uddannet som ergoterapeut og har fået sin videreuddannelse både her i landet, Sverige og USA og endelig i 2003 ph.d. -uddannelse fra Ålborg Universitet afsluttet med afhandlingen: "Livsførelse i hverdagen under rehabilitering".

Kære Tove Borg

Det er i sandhed et imponerende curriculum, der følger med de indstillinger, vi har fået uafhængigt af hinanden fra Syddansk Universitet og fra Hjælpemiddelinstittutet. To indstillinger, der tydeligt viser os, at din indsats som forsker værdsættes højt både i det akademiske forsknings- og

undervisningsmiljø og i den del af vort hjemlige univers, der samler og formidler viden fra forskning og udvikling for at nyttiggøre den bedst muligt for mennesker med funktionsnedsættelser.

Din afsluttende opgave på ph.d.-studiet er en på alle måder stor præstation. Det har været et tidskrævende og kompliceret arbejde at færdiggøre det, og resultatet er fysisk en stor bog på omkring 400 sider, og et meget vægtigt bidrag til forståelse af mål og midler i rehabiliteringen.

Du har både i din forskning og i din øvrige virksomhed sat fokus på den enkelte person – i nogle sammenhænge siger vi patient – og vedkommendes hverdagsliv. Dit fokus er på det liv den enkelte skal leve efter rehabilitering og forhåbentlig også med støtte i den. Du har vist, at det har den allerstørste betydning for både indhold og proces i rehabiliteringen og dermed også for både personens fremtid og det udbytte, de professionelle ønsker at se af deres indsats, at brugeren inddrages aktivt i hele forløbet.

Din forskning har haft en ganske betydelig gennemslagskraft ud over landet og sat sig tydelige spor for udviklingen af dansk rehabilitering.

Og dette skyldes jo ikke mindst, at du udover din stadige forskningsiver besidder både rige evner og stor energi som underviser. Du har gennem hele din karriere arbejdet for at højne standarden ikke blot blandt kolleger, men også hos andre aktører i rehabiliteringsfaget. Ved siden af din stilling som forsker på Hammel har du to eksterne lektorater at se til, men formår desuden at give din viden og erfaring videre på talrige kurser og faglige konferencer. At heller ikke sundhedsvæsenets myndigheder bliver snydt for din ekspertise, som du stiller til rådighed i det ene udvalg eller arbejdsgruppe efter den anden, kan vi jo alle kun glæde os yderligere over.

I disse år ser vi desværre en tendens til, at rehabiliteringen ikke overalt får de rammer og muligheder, der kan give de bedste resultater – uanset om det drejer sig om den rehabilitering, som hører hjemme i sundhedssektoren eller den videre rehabilitering til arbejdsmarkedet og en selvstændig og uafhængig tilværelse for den enkelte. Dine resultater viser, at vi skal arbejde med en fælles indsats sammen med brugerne og anvende vores kræfter på de individuelle behov og ønsker. Det er ikke tilstrækkeligt at nøjes med stereotype standardprogrammer, som glemmer at ikke to af os er ens.

Hvis vi alle virkelig var ens, så havde vi ikke haft kloge og dygtige fornyere som dig, som kan tænde lys forude i den aktuelle mørke "reform-tunnel". Til lykke med prisen!"

Vanførefondens opmuntringspris 2008 gik til Lena Nielsen

Vanførefonden indstiftede i 1994 "Opmuntringsprisen", der er på kr. 25.000 og som overrækkes modtageren på årsmødet. Prisen uddeles til en person, som har gjort en uegennyttig og bemærkelsesværdig indsats for at lette dagligdagen for fysisk handicappede. Formanden for Vanførefonden Palle Simonsen begrundede årets valg således:

Lena Nielsen har været aktiv i handicapbevægelsen i 44 år. Lena begyndte i Dansk Handicap Forbunds Ungdomskreds som 16-årig og har siden haft mange forskellige tillidsposter i forbundet. Hun har siden 1990 siddet i hovedbestyrelsen, hun er næstformand i Bygge – og Trafikpolitisk Udvalg (BTPU), som hun har været medlem af siden 1988, og hun er et aktivt medlem af ulandsudvalget, for hun brænder for, at også mennesker med handicap fra mindre begunstige områder af verden får tålelige vilkår. Uden for Dansk Handicap Forbund lægger Lena blandt andet sine kræfter i Danske Handicaporganisationer og foreningen Kvinder med Handicap.

Lena slider utrætteligt for, at mennesker med handicap skal have rettigheder, der sikrer tilgængelighed til alle niveauer i samfundet, uanset om det gælder nedsænkede kantsten, retten til værdig hjælp, uddannelse, job eller pension. Eller til naturoplevelser, for Lena elsker naturen – og bedst er det, når man selv kan være en del af oplevelsen.

Lena er uddannet korrespondent, men da hun var nyuddannet, var tiden ikke moden til at lukke mennesker med handicap ind på arbejdsmarkedet – i stedet blev det muligt at lægge alle kræfterne i det handicappolitiske arbejde.

Lena Nielsen er vagtsom og kritisk på den positive måde. Når et bygningsreglement sendes i høring, sætter hun sig grundigt ind i det og udformer sammen med resten af BTPU et høringssvar. Hun giver altid en kompetent rådgivning om for eksempel indretningen af de ny IC4 tog og kæmper en brav kamp for tilgængelige tog i DSB's Handicappanel. Hun har været stærkt medvirkende til, at bygningen af Operaen fik kompetent rådgivning fra start for at undgå fejl, og resultatet blev da også godt.

Transport er et af de områder Lena vier stor opmærksomhed, hvad enten det gælder fly- og togrejser eller den individuelle handicapkørsel. Og hun forsøger også at oplyse andre om, hvad der sker. Således råbte hun vagt i gevær over for samtlige trafikministre i EU, trafikordførere i Folketinget m.fl., da det blev åbenbart, at de nye EU-standarder vil bombe tilgængeligheden årtier tilbage. Lena er nu udpeget af Europæisk Handicapforum til at arbejde videre med standarderne.

Velfungerende individuelle kørselsordninger for de, som ikke kan køre med tog og bus eller har egen bil, er en hjertesag

for Lena. Hun deltog i arbejdet, da ordningerne blev indført for 16 år siden, og hun har været en af bagmændene i en aktuel brugerundersøgelse, der skal sikre dokumentation i arbejdet med at gøre ordningerne bedre.

Når Lena råber vagt i gevær lytter omgivelserne, selvom det netop ikke sker med store ord og alarm. Hun er ikke bange for at stille spørgsmål og på en intens, rolig og vedholdende måde, forsøger hun at nå ind til sagens kerne. Og man mærker, der brænder en ild for den sag, som er hendes, nemlig: At kæmpe for retten til et almindeligt liv for alle mennesker med handicap.



Gunnar Schiøler, Tove Borg, Palle Simonsen og Lena Nielsen.

Da Lena for nogle år tilbage skulle portrætteres i Handicap-Jul, vidste redaktionen, at det ikke ville blive en nem interviewopgave, for Lena er et privat menneske, der ikke promoverer sig selv. Det, der interesserer hende, er at gøre et stykke arbejde sammen med andre.

I artiklen siger Lena Nielsen bl.a.:

"Jeg er sådan et menneske, der hele tiden tager de muligheder, der viser sig og vælger det fra, jeg ikke har lyst til. Og jeg har hele livet haft muligheder, der har bidraget til et godt liv og et spændende og stærkt arbejdsliv."

Vi andre kan så bare glæde os over og drage nytte af de store resultater, som Lenas arbejdsliv har givet.

Endnu en værdig modtager af Vanførefondens Opmuntringspris. Tillykke med prisen.

Farvel til Palle Simonsen og velkommen til Pia Gjellerup

Ved Vanførefondens årsmøde i Nationalmuseets Festsal var det vagtskifte på formandsposten. Palle Simonsen afsluttede sin beretning med at takke for årene som formand. Fhv. finansminister Pia Gjellerup blev valgt som ny formand. Ved afslutningen af mødet blev formandsskiftet markeret.

Den nye formand, Pia Gjellerup, takkede for valget og udtrykte sin glæde over at kunne være med til at omsætte den generøsitet hos givere og testatorer, som Vanførefondens formue og indtægter vidner om, til aktiviteter, redskaber og installationer, som gør hverdagen til en lidt mindre udfordring for mennesker med et fysisk handicap.

Pia Gjellerup vendte sig herpå til den afgående formand, Palle Simonsen, som gennem de sidste 17 år har varetaget opgaven som formand "med værdighed, indsigt, følsomhed, engagement og venlighed". Hun mindedes en prisoverrækkelse i 2000, hvor hun som minister havde haft fornøjelsen at begrunde valget af Palle Simonsen som modtager af Årets Bestyrelsespris. Som en del af den officielle begrundelse blev Palle Simonsens indsats fremhævet for det stærke engagement samt en fremtræden, som gav respekt og skabte tillid. Også dengang havde der været plads til en personlig bemærkning: "Den måde, du har forvaltet dine opgaver, dit ansvar og din menneskelighed, er et forbillede for mange, der fulgte efter." – "Det hele gælder også i dag."

Herefter overlod formanden talerstolen til andre, der havde et længere fælles virke med Palle Simonsen i Vanførefonden.

Dygtig igangsætter

Helge Hjortdal, mangeårigt bestyrelsesmedlem i Vanførefonden og nu medlem af repræsentantskabet roste Palle Simonsen for hans åbne og værdige måde at være formand på og sagde bl.a.: "Som formand har du taget mange initiativer og været en dygtig igangsætter. Men det var aldrig, fordi du havde dine egne dagsordener at pleje. Du havde idéer, du havde kontakter og du knyttede nye bånd. For at sikre, at vi i fællesskab kunne træffe de bedste beslutninger for mange mennesker med handicap." Helge Hjortdal havde selv kontakt til Vanførefondens arbejde tilbage fra den første formand, Viggo Kampmann, som havde haft en enestående betydning for etableringen af fonden både formelt og i befolkningens bevidsthed. Han havde haft det længste samarbejde i fondens bestyrelse med Palle Simonsen, som med fuld respekt for grundlaget havde ført fonden ind i en ny tid. "Nu forlader du bestyrelsen, Palle. Jeg håber, at du vil se tilbage på tiden med samme glæde, som jeg."

Fondens støtte er nødvendig

Ole Lauth forstander for Egmont Højskolen fortalte bl.a.: "Som 10 årig stod jeg sammen med min far Oluf Lauth, Viggo Kampmann og Kristen Helveg-Petersen og så på tegninger af den nye Egmont Højskole, og så sagde Viggo Kampmann: "Hvor er svømmebassinet?" Det var i 1959, og det var der ikke råd til dengang. Siden er der gjort ni forsøg, og nu ser det ud til at lykkes, så vi kan få vandtræning. Men uden støtte fra Palle Simonsen var det aldrig lykkedes.

Respekt og venlighed

Susanne Olsen er næstformand i Vanførefonden og mødte Palle Simonsen i en brugerbestyrelse på Jonstrupvang engang i 1970'erne. "Du var formand, og jeg en af brugerne. Dengang skulle jeg tvinges til at sige noget, senere mødte jeg dig igen, hvor jeg var næstformand i Dansk Handicap Forbund, og du blev oprigtigt glad for, at jeg var nået så langt. Du har altid haft respekt for de mennesker, du har arbejdet sammen med, det har jeg også oplevet i fondens bestyrelse, hvor du har sat mig stille og roligt ind i arbejdet. Herefter gav hun ham på bestyrelses vegne en "bålplads" til havebrug, som han kan varme sig ved og på symbolsk vis mindes Vanførefonden. Dernæst bød hun Pia Gjellerup velkommen i Vanførefonden og så frem til samarbejdet.



Pia Gjellerup og Palle Simonsen



Model af det siddende menneske i en RBM kontor stol.

Kræfter på kroppens bløde væv opdeles traditionelt i trykkræfter og forskydningskræfter. Trykkræfter er defineret som de kræfter der påvirker vinkelret på overfladen, mens forskydningskræfter påvirker parallelt med overfladen. Sidstnævnte er vanskelige at måle og er under mistanke for at være specielt skadelige for bløde væv.

Tryk og forskydning.

Computermodellen, som er udviklet i kropsmodelleringsystemet AnyBody, kan beregne forskydningskræfterne ved forskellige siddestillinger og understøtningsformer, f.eks. med lodret ryglæn eller tilbagelænet ryglæn, med høj eller lav lændestøtte eller med forskellige hældninger af sædet. Hvis man tæller alle parametrene sammen, bliver det hurtigt til en halv snes stykker eller mere, og så er problemet allerede for kompliceret til kunne overskues på grundlag

af erfaring eller fysisk forståelse, man har brug for en mere præcis model. Hvis man f.eks. gradvist ændrer ryglænets hældning fra helt opret siddende - til helt liggende stilling, så varierer forskydningskraften mellem sæde og krop kraftigt. Ved helt opretsiddende stilling og ved vandret liggende stilling er forskydningskraften lille, mens den har sit maksimum omkring 20 graders hældning af ryglænet. Disse beregninger forudsætter et vandret sæde med et underlag med god friktion. Beregningen afslører også, hvorfor man foretrækker at læne sig bagud, hvis man skal slappe af: Muskelaktiviteten ifølge modellen er kraftigt faldende fra omkring 7% af kroppens styrke ved lodret position til omkring 2% ved blot 15 graders hældning af ryggen. Ryglænets hældning aflaster altså musklerne på bekostning af forskydningskræfter under numsen.

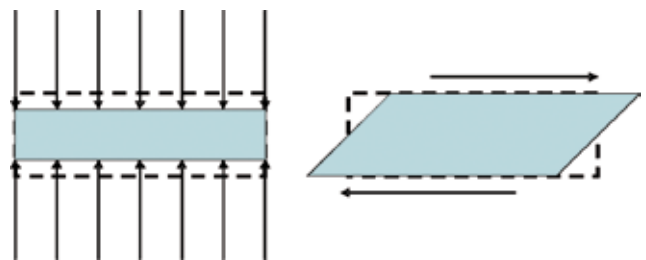

AnyBody-model af et siddende menneske med forskellige hældninger af ryglænet.

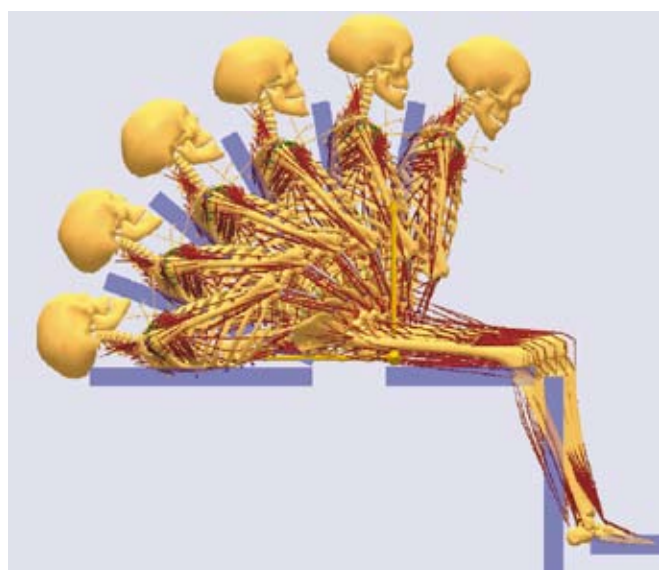

Modellens sammenhæng mellem ryglænets hældning og forskydningskraften på de bløde væv under sædepartiet. Bemærk, at i lodret siddende position og i liggende position er forskydningskraften nær nul, mens den topper ved en hældning omkring 20 grader.

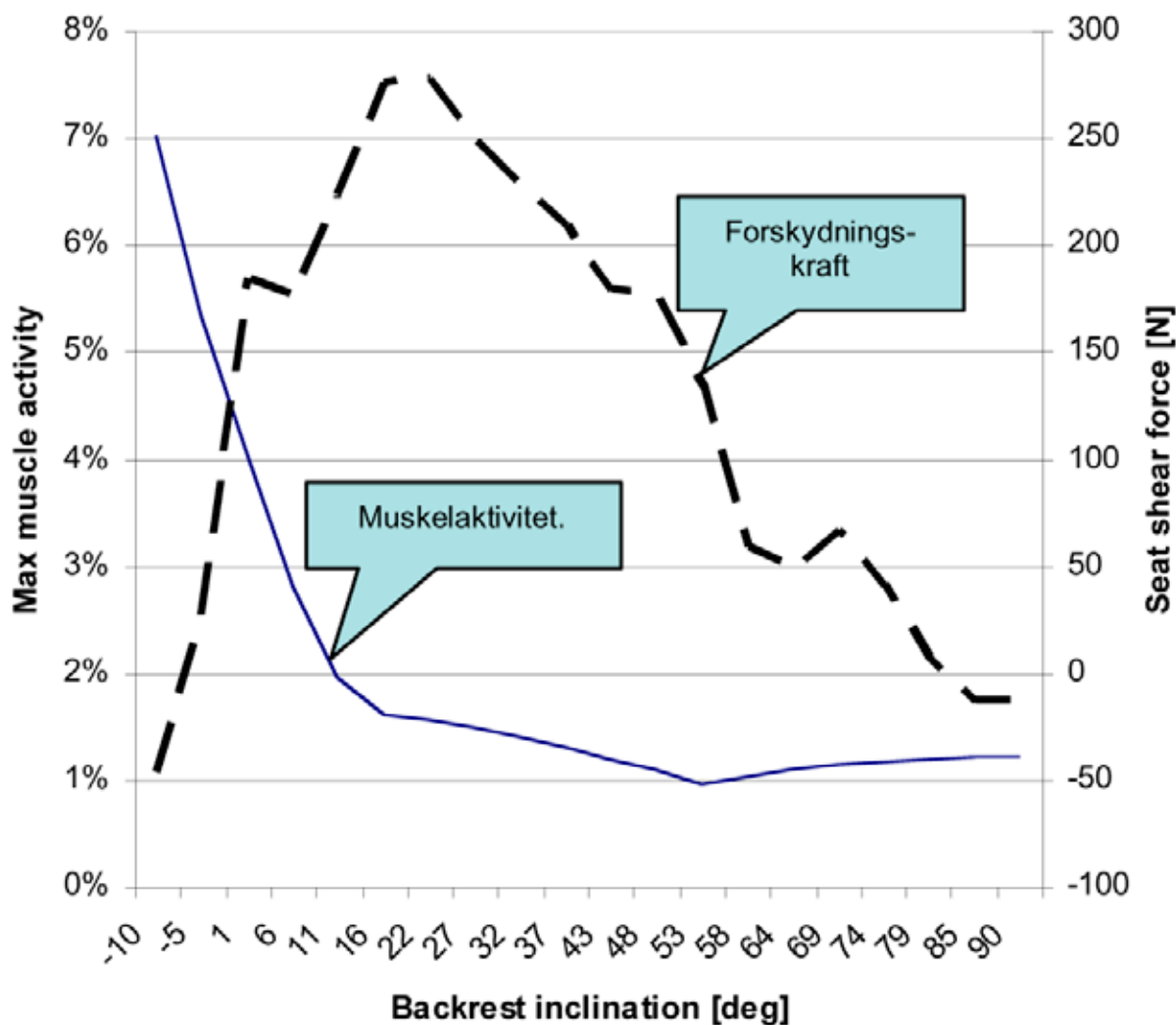

Projektet er endnu i sin begyndelsesfase, og på nuværende tidspunkt er hovedaktiviteten at validere modellens resultater med forsøg, hvorfor en kørestol med indbyggede kraftmålere i sæde, fodstøtte og ryglæn er blevet konstrueret. Resultaterne fra kørestolen kan sammenlignes med resultaterne fra AnyBody-modellen og derved give en idé, om modellen regner rigtigt. Senere skal der opbygges en såkaldt finite element-model af bækkenet og de omkringliggende bløde væv. Når kræfterne fra AnyBody-modellen af det siddende menneske sendes ind i finite element-modellen, så bliver det muligt at beregne spændingspåvirkningen af de bløde væv overalt i systemet, dvs. både på huden og i de dybe lag tæt ved bækkenknoglen. Forhåbentlig bliver det derved muligt at forstå, hvordan forskellige kørestolskonstruktioner skaber spændinger i vævene og dermed risiko

for dannelse af tryksår. En sådan forståelse vil være af stor forebyggende værdi, fordi den kan kommunikeres både til kørestolsbrugerne og til producenter og terapeuter.

Artiklens forfattere vil gerne takke RBM A/S og Wolturnus A/S for økonomisk og materiel støtte til forskningen, og John Rasmussen takker Vanførefonden varmt for forskningsprisen år 2007. Det er en helt speciel ære at modtage en pris på et område, hvor resultaterne kan bidrage til løsningen af virkelig alvorlige problemer.

Yderligere information kan fås hos John Rasmussen, jr@ime.aau.dk.

Årsregnskab

for Vanførefonden 2007/2008

Indhold af årsregnskabet

Den uafhængige revisors påtegning
Ledelsesberetning
Anvendt regnskabspraksis
Resultatopgørelse
Balance
Noter





Den uafhængige revisors påtegning

Til fondsbestyrelsen i Vanførefonden

Vi har revideret årsregnskabet for Vanførefonden for regnskabsåret 1. april 2007 - 31. marts 2008 omfattende ledelsesberetning, anvendt regnskabspraksis, resultatopgørelse, balance, egenkapitalopgørelse og noter. Årsregnskabet aflægges efter lov om fonde og foreninger.

Ledelsens ansvar for årsregnskabet

Ledelsen har ansvaret for at udarbejde og aflægge et årsregnskab, der giver et retvisende billede i overensstemmelse med lov om fonde og foreninger. Dette ansvar omfatter udformning, implementering og opretholdelse af interne kontroller, der er relevante for at udarbejde og aflægge et årsregnskab, der giver et retvisende billede uden væsentlig fejlinformation, uanset om fejlinformationen skyldes besvigelser eller fejl samt valg og anvendelse af en hensigtsmæssig regnskabspraksis og udøvelse af regnskabsmæssige skøn, som er rimelige efter omstændighederne.

Revisors ansvar og den udførte revision

Vores ansvar er at udtrykke en konklusion om årsregnskabet på grundlag af vores revision. Vi har udført vores revision i overensstemmelse med danske revisionsstandarder. Disse standarder kræver, at vi lever op til etiske krav samt planlægger og udfører revisionen med henblik på at opnå høj grad af sikkerhed for, at årsregnskabet ikke indeholder væsentlig fejlinformation.

En revision omfatter handlinger for at opnå revisionsbevis for de beløb og oplysninger, der er anført i årsregnskabet. De valgte handlinger afhænger af revisors vurdering, herunder vurderingen af risikoen for væsentlig fejlinformation i årsregnskabet, uanset om fejlinformationen skyldes besvigelser eller fejl. Ved risikovurderingen overvejer revisor interne kontroller, der er relevante for fondens udarbejdelse og aflæggelse af et årsregnskab, der giver et retvisende billede, med henblik på at udforme revisionshandling, der er pas-

sende efter omstændighederne, men ikke med det formål at udtrykke en konklusion om effektiviteten af fondens interne kontrol. En revision omfatter endvidere stillingtagen til, om den af ledelsen anvendte regnskabspraksis er passende, om de af ledelsen udøvede regnskabsmæssige skøn er rimelige samt en vurdering af den samlede præsentation af årsregnskabet.

Det er vores opfattelse, at det opnåede revisionsbevis er tilstrækkeligt og egnet som grundlag for vores konklusion. Revisionen har ikke givet anledning til forbehold.

Konklusion

Det er vores opfattelse, at årsregnskabet giver et retvisende billede af fondens aktiver, passiver og finansielle stilling pr. 31. marts 2008 samt af resultatet af fondens aktiviteter for regnskabsåret 1. april 2007- 31. marts 2008 i overensstemmelse med lov om fonde og foreninger.

Supplerende oplysninger

Fondens udlån er værdiansat til udlånenes nominelle værdi, 17.072.434 kr., med fradrag af en reservation til imødegåelse af tab på 3.535.308 kr., eller i alt 13.537.126 kr.

Lånenes reelle værdi, herunder tilstrækkeligheden af reservationen til imødegåelse af eventuelle tab, er ikke opgjort. Udlånenes bogførte værdi skal bedømmes ud fra fondens formål.

Med hensyn til værdiansættelsen af udlån henviser vi endvidere til omtalen i note 4.

København, den 27. maj 2008
KPMG C.Jespersen
Statsautoriseret Revisionsinteressentskab

Torben Vonsild
statsaut. revisor



Ledelsesberetning

Beretning

Formål og aktiviteter

Vanførefondens formål er at yde støtte, eventuelt i form af lån til vanføre i Danmark i det omfang sådan støtte ikke ydes af det offentlige.

Årets resultat og økonomiske stilling

Årets resultat før uddelinger udgør 5.823.639 kr. mod 4.724.494 kr. i 2006/07. Fondens bundne kapital udgør 100.044.999 kr. mod 101.547.793 kr. pr. 31. marts 2007.

Uddelinger

Fonden har i lighed med tidligere år modtaget et stort antal ansøgninger bl.a. fra institutioner, foreninger og enkeltpersoner om støtte. Årets uddelinger udgør 5.377.000 kr. mod 4.703.000 kr. i 2006/07. Dispositionskontoen udgør 1.580.069 kr. efter ovennævnte uddelinger.

Fremtiden

Det nuværende uddelingsniveau forventes fastholdt i 2008/09 i overensstemmelse med den fastlagte uddelingspolitik.

Begivenheder efter statusdagen

Der er ikke efter regnskabsårets udløb indtruffet begivenheder, der skønnes at have betydning for årsregnskabet for 2007/08.

Bestyrelsen

Palle Simonsen
Susanne Olsen
Vagn Ry Nielsen
Anders Andersen
Ole Bjerregaard
Chr Bojsen-Møller
Thomas Børner
Erna Christensen
Pia Gjellerup
Gunnar Schiøler

formand
næstformand
kasserer

På Vanførefondens årsmøde den 27. maj 2008 vil formanden aflægge årsberetning, der ligeledes vil blive trykt og offentliggjort.



Resultatopgørelse

	Note	2007/08	2006/07
Indtægter			
Renter og udbytter		5.205.235	4.073.422
Indgåede bidrag m.v.	1	1.084.264	1.351.123
Tilbageførte bevillinger		242.000	0
Indtægter i alt		6.531.499	5.424.545
Omkostninger			
Gager		314.950	315.212
Husleje m.v.		31.432	51.789
Forvaltningsafgift		40.000	40.000
Kapitalpleje		76.551	74.892
Revision og regnskabsmæssig assistance		134.375	134.375
Kontorholdsomkostninger		85.092	73.597
Afskrivninger		25.460	10.186
Omkostninger i alt		707.860	700.051
Årets resultat før skat		5.823.639	4.724.494
Skat	2	0	0
Årets resultat		5.823.639	4.724.494
Overskudsdisponering			
Årets resultat		5.823.639	4.724.494
Overført overskud		1.133.430	1.111.936
Til disposition		6.957.069	5.836.430
Der fordeles således:			
Bevilgede uddelinger	3	5.377.000	4.703.000
Overført til disponibel kapital		1.580.069	1.133.430
		6.957.069	5.836.430

Balance

	Note	2007/08	2006/07
AKTIVER			
Bundne aktiver, Udlån			
Udlån	4	13.528.357	13.902.978
Værdipapirer			
Obligationer		77.103.496	75.672.102
Præmieobligationer		14.423	13.235
Pantebreve		0	66.905
Aktier		9.266.334	11.170.070
Udlån og værdipapirer i alt		99.912.610	100.825.290
Likvide beholdninger		132.382	683.306
Overføres fra disponible aktiver		7	39.197
Bundne aktiver i alt		100.044.999	101.547.793
Disponible aktiver			
Udlån	4	8.769	16.649
Likvide beholdninger		4.637.675	3.668.278
Materielle anlægsaktiver	5	40.733	66.193
Andre tilgodehavender		225.000	
Tilgodehavende udbytteskat		170.879	103.822
		5.083.056	3.854.942
Overføres til bundne aktiver		-7	-39.197
Disponible aktiver i alt		5.083.049	3.815.745
AKTIVER I ALT		105.128.048	105.363.538
PASSIVER			
Fondens kapital			
Grundkapital	6	96.196.503	95.629.262
Kursreguleringsfond	7	3.848.496	5.918.531
Bunden kapital		100.044.999	101.547.793
Disponibel kapital		1.580.069	1.133.430
Fondens kapital i alt		101.625.068	102.681.223
Gældsforpligtelser			
Bevilgede, ikke udbetalte tilskud		3.459.000	2.638.000
Skyldig A-skat m.v.		8.297	6.077
Anden gæld		35.683	38.238
Gældsforpligtelser i alt		3.502.980	2.682.315
PASSIVER I ALT		105.128.048	105.363.538

Noter

1 Indgåede bidrag m.v.

Tilskud fra tips- og lottopuljen	900.000
Øvrige bidrag	184.264
	1.084.264

2 Årets resultat før uddelinger m.v.

Fondens skattepligtige indkomst udløser ikke betaling af skat.
Der er ikke betalt skat i regnskabsåret.

3 Uddelinger

Fonden har i 2007/08 foretaget eller givet tilsagn om tilskud i henhold til fondens formål med 5.377.000 kr., som specificeres således:

Forsamlingshuse, skoler, foreninger, sport, hobby, plejehjem m.v.

Bjerringbro Biografforenin	*	40.000	
Centerbørnehaven Borgervænget	*	20.000	
Faaborgegnens Efterskole		30.000	
Foreningen Ejer Bavnehøjs Venner	*	50.000	
HIVO – Handicappedes Idrætsfore. Horsens		45.000	
Lokalområdet i Sennels	*	40.000	
Luthersk Missionsforenings Højskole	*	100.000	
Pindstrup Centret	*	250.000	
Skive Handicap Idræts Forening – El-hockey		50.000	
Tante Andante Børnehus i Lemvig	*	<u>75.000</u>	700.000

Sociale, humanitære og velgørende formål

Bjarne Müller (10.000 er udbetalt)	*	40.000	
Dansk Spielmeyer-Vogt Forening	*	50.000	
Det Danske Spejderkorps, Åbyhøj		20.000	
Opmuntringslegater, LL § 7, stk. 22		500.000	
Respirationscenter Øst		<u>7.000</u>	<u>617.000</u>

Transport			1.317.000
-----------	--	--	-----------

Noter

3 Uddelinger (fortsat)

Transport		1.317.000	
Ferierejser og hjælperes deltagelse arrangeret af			
ASF – Dansk Folkehjælp	*	30.000	
Dansk Handicap Forbund		2.000.000	
Handicappede børns ferier		75.000	
Ungdommens Røde Kors	*	50.000	
Vanføreforeningen Nuuk		<u>10.000</u>	2.165.000
Sygdomsbekæmpende formål og forskning samt oplysning om de vanføres problemer og vanførearbejdet			
Arkitektskolen Aarhus	*	400.000	
Egmont Højskolen	*	180.000	
Forbudet Kommunikation & Sprog	*	100.000	
Handi-K@ - Kreativ Linje	*	10.000	
LPPH – Landsorg. for modtag. af personlig hjælp	*	15.000	
Mette Nyrup, ph.d. projekt	*	350.000	
RYK – Rygmarvsskadede i Danmark		30.000	
RYK – Rygmarvsskadede i Danmark	*	75.000	
RYK's sommerkursus		100.000	
Spastikerforeningen		10.000	
Dansk Handicap Forbund		300.000	
Dansk Handicap Idræts-Forbund	*	100.000	
Spastikerforeningen og Solbakkens Rådgiv. Center	*	<u>100.000</u>	1.770.000
Opmuntringspris			25.000
Forskerpris			<u>100.000</u>
			5.377.000

* Bevilgede tilskud, der ikke er udbetalt ultimo regnskabsåret

Noter

4 Udlån

Udlån foretaget før 4. september 2001, bundne aktiver	13.528.357
Udlån foretaget efter 4. september 2001, disponible aktiver	8,769
Udlån i alt	13.537.126

Udlånene sammensætter sig således:

Udlån, som forrentes og afdrages:

Lån med rente, med pant	9.157.442	
Lån med rente, uden pant	915.392	10.072.834

Udlån, der ikke er forrentet:

Lån uden rente, med pant	6.279.500	
Lån uden rente, uden pant	703.500	6.983.000

Supplerende billån | 16.600 |

Hensat til eventuelle tab på udlån | -3.535.308 |

13.537.126

Udlånene på nominelt 17.072.434 kr. ydes uden sikkerhedsstillelse bortset fra lån mod sikkerhed i fast ejendom. Lånenes reelle værdi - herunder tilstrækkeligheden af reservationen til imødegåelse af eventuelle tab på fondens udlån, 3.535.308 kr., er ikke opgjort. Lånenes bogførte værdi må mere bedømmes ud fra fondens formål end ud fra værdien i handel og vandel.

Afdrag på udlån udgør 382.501 kr. Fondens udlån er i regnskabsåret således formindsket med 382.501 kr.



Vanførefondens Priser

Opmuntringsprisen er tildelt følgende:

1994	Steen Christiansen (pædagog og klubleder)
1995	Gram A/S
1996	Kirsten Sørrig (journalist)
1997	Erik Clausen (filminstruktør m.v.)
1998	Ole Lauth (højskoleforstander)
1999	Erik Bahn (arkitekt m.a.a.)
2000	Kolding Kommune
2000	Bente Milton (instuktør)
2001	Viggo Rasmussen (socialrådgiver)
2002	Lone Barsøe (socialrådgiver)
2003	Mogens Wiederholt (centerleder)
2003	Stig Langvad (formand for DSI)
2004	Karavana Band, Århus
2005	Jørgen Knudsen (direktør)
2005	René Nielsen (direktør)
2006	Jens Bork
2007	Hanne Klitgaard Larsen (forfatter)
2008	Lena Nielsen

Forskerprisen er tildelt følgende:

1994	Poul Østergaard (arkitekt)
1995	Fin Biering-Sørensen (overlæge dr. med.)
1996	Morten Haugland (adjunk, ph.d)
1997	Forskergruppen: Hans Clausen (lektor, lic.pæd.) Birgit Dyssegaard (amtsspsykolog, cand.psyk.) Birgit Kirkebæk (lektor, dr. pæd.) Karin Storm (afdelingssygeplejerske)
1998	Helle Holt (cand.adm.pol.,ph.d.)
1998	Hanne Rasmussen (Arkitekt)
1999	Erik Jacobsen (overlæge)
2000	Niels Ole Bernsen (prof. ,dr. phil.)
2001	Lone Kobberholm Storgaard (arkitekt ph.d.)
2001	Sven Kreiborg (proff. overtandlæge, dr.odont, ph.d.)
2002	Hanne Katrine Krogstrup (lektor)
2003	Steen Bengtsson (seniorforsker)
2004	Kirsten Ketscher (professor, dr. jur.)
2004	Thomas Sinkjær (professor, dr. med. et lic.techn.)
2005	Peter Uldall (overlæge dr. med.)
2006	Anthony Brooks (lektor)
2007	John Rasmussen (professor)
2008	Tove Borg (Seniorforsker, ergoterapeut, ph.d.)

Repræsentationer

Vanførefondens repræsentation i bestyrelser og udvalg

Christianevej
De Vanføres Boligselskab
Egmont højskolen
Hou Søsportcenter
Nørgårds Højskole
Pensionistrejser

Legater

Vanførefonden har i regnskabsåret administreret følgende legater

Forskningsfonden vedr. medfødte sygdomme
Elisabeth Graus Fond
Grete Levins Fond
Ejner M. Petersens Legat
Marie, Jørgen og Gudrun Werners Fond

Vanførefondens bestyrelse

Formand, fhv. finansminister

Pia Gjellerup

Dalgas Boulevard 50
2000 Frederiksberg

Næstformand, Landsformand DHF

Susanne Olsen

Dansk Handicap Forbund
Hans Knudsens Plads 1 A
2100 København Ø

Kasserer, fhv. borgmester

Vagn Ry Nielsen

Søndergade 43,2
8700 Horsens

Jurist Anders Andersen,

Keidamsvej 7
4760 Vordingborg

Virksomhedsrådgiver, Ole Bjerregaard

Schimmelsmanns Have 5
2930 Klampenborg

Advokat Chr. Bojsen-Møller

Plesner
Amerika Plads 37
2100 København

Kommitteret Thomas Børner

Christiansborg Slotsplads 1
1218 København K

Hovedkasserer DHF, Erna Christensen

Højgårdstoft 67
2630 Tåstrup

Politidirektør Hanne Bech Hansen

Politigården
1567 København V

Overlæge Gunnar Schiøler

Jagtvej 208, 2 tv
2100 København Ø

Vanførefondens sekretariat

Sekretariatet

Inge Moustgaard

Vanførefonden
Borgervænget 5,3,
2100 København Ø

Vanførefondens repræsentantskab

Vicedirektør Carsten Andersen

Forsikring & Pension
Amaliegade 10
1256 København K

Direktør Orla D. Andersen

Dronningens Tværgade 46,4
1302 København K

Næstformand Tine Aurvig-Huggenberger

Søndermarksvej 7,1
2500 Valby

Landsformand

Flemming Bay-Jensen
Torvegade 136 B
6700 Esbjerg

Direktør Helge Barnewitz

Dansk Handicap Forbund
Hans Knudsens Plads 1 A
2100 København Ø

Vicedirektør Inger-Marie Bruun-Vierø

Åboulevard 18, 2 tv
2200 København N

Landsdommer

Hans Henrik Brydensholt
Heibergsgade 18, 4 th.
1056 København K

Overlæge, dr.med.

Steen Bach Christensen
HS Rigshospitalet - Afd. 2162
Blegdamsvej 9
2100 København Ø

Filminstruktør

Erik Clausen
Enghave Plads 14
1670 København V

Direktør E. Haunstrup Clemmensen

Brydegårdsvej 10
5683 Hårby

Borgmester Ove E. Dalsgaard

Ballerup Rådhus
Hold-an Vej 7
2750 Ballerup

Direktør Kaj Dreijer

Digevej 22
4872 Idestrup

Adm.direktør Johannes Due

Sygeforsikringen danmark
Palægade 5
1261 København K

Bestyrelsesformand

Børge Munk Ebbesen
Viggo Rothesvej 31
2920 Charlottenlund

Redaktør Erik Eriksen

Ved Fortunen 21
2800 Lyngby

Fhv. amtsborgmester Søren Eriksen
Kalundborgvej 6
4281 Gørlev

Fhv. borgmester Hanne Falkenstein
Alsvej 103
2970 Hørsholm

Ældrerådsformand
Kirsten Feld
Knud den stores vej 36, lejl. 210
4000 Roskilde

Direktør Charlotte Fuglsang
Danmarks lungeforening
Herlufsholmvej 37
2720 Vanløse

Journalist Mogens Gyde
Communiqé
Christians Brygge 28
1559 København V

Politidirektør
Hanne Bech Hansen
Politigården
1567 København V

Direktør Helge Hjortdal
Hovedgaden 33, 2 sal
3460 Birkerød

Fhv. formand for Folketinget,
direktør Svend Jakobsen
Hvidestensparken 3 G
2630 Tåstrup

Direktør Hans Jørgen Jensen
Egholmvej 15
2830 Virum

Sekretær Birgitte Kauffmann
Stoltenbergsgade 1
1576 København V

Fhv. minister Flemming Kofod-Svendsen
Kajerødgade 5 B
3460 Birkerød

Fhv. bestyrelsesformand
Jens Knudsen Kokborg
Solkrogen 14
6933 Kibæk

Prorektor Hanne Krogstrup
Aalborg Universitet
Frederik Bajers Vej 5
9220 Aalborg Ø

Skomagemester Ove Larsen
H.C. Ørstedsvej 57
1879 Frederiksberg C

Professor Kai Lemberg
Sundvænget 9
2900 Hellerup

Direktør Peter Leschly
Udbyhøjvej 107
8900 Randers

Formand Ebbe Lundgaard FDB
Fanøgade 15
2100 København Ø

Fhv. minister
Sonja Mikkelsen
Junivej 35
8210 Århus V

Fhv. departementschef
Finn Mortensen
Enghaven 14
4000 Roskilde

Direktør Ib Bjerring Nielsen
Hvidsværmervej 40
2610 Rødovre

Adm. chef Karl Vilhelm Nielsen
Hjulbyvej 11
2740 Skovlunde

Fhv. borgmester Vagn Ry Nielsen
Søndergade 43, 2
8700 Horsens

Fhv. socialminister Aase Olesen
Ndr. Strandvej 254 B
3140 Ålsgårde

Journalist
Peter Olesen
Thyregodsvej 2
2500 Valby

Fhv. rigsantikvar Olaf Olsen
Strevelshovedvej 2, Alrø
8300 Odder

Hovedbestyrelsesmedlem Solvejg Pedersen
Danske Fysioterapeuter
Nørre Voldgade 90
1358 København K

Kommunikationsdirektør Nels Petersen
Nykredit
Kalvebod Brygge 1-3
1780 København V

Fhv. amtsrådsmedlem
Søren Grothe Petersen
Svendborgvej 355
4700 Næstved

Socialrådgiver
Viggo Rasmussen
Horndrupvej 13
8660 Skanderborg

Fhv. kirke- og kommunikationsminister
Torben Rechendorff
Ørbækgårds Allé 623
2970 Hørsholm

Fhv. generalmajor Ulf Scheibye
Plantagekrogen 5
2950 Vedbæk

Fhv. finansminister Palle Simonsen
Tranevænget 8
2900 Hellerup

Formand Kirsten Stallknecht
Tunet 31
3450 Allerød

Biskop Erik Norman Svendsen
Nørregade 11
1165 København K

Centerleder Mogens Wiederholt
Center for Ligebehandling
Bredgade 25, 4
1260 København K

Vedtægter





§ 8.

Uddeling af fondens midler sker efter beslutning på bestyrelsesmøder, der indkaldes af formanden med 14 dages varsel. Bestyrelsen er beslutningsdygtig, når formanden eller næstformanden og yderligere mindst 5 medlemmer er til stede. Beslutning træffes ved simpel stemmeflerhed. Står stemmerne lige, gør formandens eller i hans forfald næstformandens stemme udslaget.

I en af formanden autoriseret protokol optages en kort beretning om forhandlingerne, som godkendes af bestyrelsen på næstfølgende møde.

§ 9.

Fondens regnskab revideres af den på årsmødet valgte statsautoriserede revisor. En af bestyrelsesformanden autoriseret revisionsprotokol føres af den statsautoriserede revisor. Protokollen underskrives af bestyrelsens medlemmer som bekræftelse på, at de har gjort sig bekendt med indholdet.

§ 10.

Fondens regnskabsår går fra 1. april til 31. marts. Det af bestyrelsen udarbejdede og af den statsautoriserede revisor reviderede og påtegnede regnskab fremlægges på det ordinære årsmøde.

§ 11.

Fondens kapital kan efter bestyrelsens beslutning anbringes i fast ejendom, ejet som lejet, herunder som lån, når formålet er at forbedre vanføres boligforhold, at fremskaffe egnede feriehem og forsamlingslokaler til brug for vanføre, i værdipapirer i overensstemmelse med de af Justitsministeriet fastsatte regler herom og som indskud i pengeinstitut. Værdipapirer og kontante midler skal være anbragt i en af Justitsministeriet godkendt forvaltningsafdeling. Ved erhvervelse af fast ejendom skal der på denne tinglyses deklaration om, at der ikke kan rådes over ejendommen ved salg eller pantsætning eller på anden måde uden tilladelse fra fondsmyndigheden.

§ 12.

Ændringer af fondens vedtægt kan besluttes af bestyrelsen når forslag herom er optaget på dagsorden, og 2/3 af de tilstedeværende medlemmer stemmer derfor. Samme regler gælder ved fondens opløsning. Ved opløsning af fonden tager bestyrelsen bestemmelse om anvendelse af fondens midler til formål til gavn for vanføre i Danmark. Vedtægtsændringer og opløsning af fonden forudsætter repræsentantskabets samtykke.

Nærværende vedtægt træder i stedet for vedtægt af 24. maj 1955 med ændringer af 12. august 1987 og 6. september 1990.

Signeret den 8. september 1998 af Vanførefondens bestyrelse:

Palle Simonsen, formand
Karen Madsen, næstformand
Gert Kristensen, kasserer

Helge Barnewitz
Chr. Bojsen-Møller
Helge Hjortdal
Winnie Larsen-Jensen
Finn Mortensen
Ove Enggaard Nielsen
Gunnar Schiøler





Vanførefonden, Sekretariatet

Borgervænget 5, 3. sal 2100 København Ø Tlf.: 33 13 48 38
info@vanfoerefonden.dk www.vanfoerefonden.dk